市民日報

中華民國二十六年五月廿三日　星期日　第一二五五號

中宣部登記證中字第一七五五號　內政部登記證警字第一〇四四號

今日一大張　售國幣二分

館址　上海虞洽卿路五八七弄四號　電話　九一四九一號　電報　有無線掛號三〇四八號

中華郵政特准掛號立券認爲新聞紙類

廣告刊例

報頭下一格計高二英寸半每天洋二十元▲報頭旁之封面全版每天洋二百二十五元▲下封面全版每天洋二百〇五元二角▲封面長行每行每天一元八角三行起碼▲短行緊要欄每天每元洋九角六行起碼再普通短行每天每行洋六角▲二英寸半高二英寸半闊方格每天每格洋五元▲一英寸半高短行每天每行洋二角六行起碼▲長期廣告面議

定報價目

本報每日出版一張定價二分中國境內每月四角半年一元九角全年三元六角郵費國內每月一角五分國外加倍

佐藤報告英日談判 將入具體討論階段

川越展期返任下週出席閣議 報告我國近情以供佐藤參攷

（同盟社二十二日東京電）現在倫敦進行中之日英會談順利進展，將入正式討論具體問題之階段，佐藤外相昨在閣議席上報告去年六月吉田大使赴任以來，與艾登外相與賈德幹次官補交涉調整兩國在中國之利害關係，及改善通商關係問題之經過情形，及日本對於正式會談之方針等，請求各閣員之諒解。

（同盟社二十二日東京電）佐藤外相自川越大使回國以來，舉行陸海軍外務三省會議，根基於川越大使之報告，進行準備調整對華國交，其他閣員，亦均希望聽取川越報告中國情形，因此川越大使待杉山陸相與結城藏相回東京後，出席閣議，詳細報告中國現狀及中國政府之態度，日政府鑒於去年中日交涉之經過，今次以慎重態度，準備交涉，以期萬無遺憾，外務省雖以川越大使之報告爲基礎，研究對華方針，然爲慎重計，待森島參事官二十五日回國，再開三省會議，參考其報告，檢討以互惠平等主義爲核心之對華政策，正式決定訓令，由佐藤外相面交川越大使，川越將於下月五日由東京出發返華任地，依照外相訓令，與中國當局開始調整國交之交涉。

（中央社東京念二日電）日閣昨日舉行例會時，閣外相佐藤會說明外務省爲應付日英在倫敦進行之談話，以擬定之步驟，並答復一二閣員之詢問，此外閣外相亦會詳盡簡明日英關係之調整，對中日與日俄關係之可能影響，佐藤並設法覓求所有閣員對致駐英日大使吉田之補充訓令之諒解，俾在英帝國會議後，開始與英國外務部幫辦賈德幹進行正式談判，據稱一部份閣員會請求聽取日駐華大使川越，關於最近中國情形之報告，故當即決定請川越出席下星期之閣議，俾由詳細之報告，及說明個人之意見，川越大使原定本月杪首途返任，現因日駐華大使館新參事官森島已赴華訪問駐華中華北各地之日本外交領陸海軍官員及參加華北各地日本領事會議，故川越行期決展至森島返國後，約在六月初旬始成行云。

日決慎重研究對華政策

（本埠訊）日本駐漢口總領事三浦，於日前由漢來滬公幹，業已告竣，昨晨（念二日）七時乘坐中國航空公司郵機飛返漢口，三浦現已奉調該國駐德國漢堡總領事，故不久仍將來滬返國向外務省報告後，再赴德履新，並悉現在滬之日大使館參事官森島，於二十三四晨乘中航郵機飛平滬任云。

津滬兩地日開重要會議 昨均續會討論要案

津會協議進行開發華北經過 滬討論對華意見供當局攷參

（快訊社天津廿二日電）昨日在津開幕之華北日領會議今晨九時許，續在日總領事官邸會議，此次會議，除聽取外務省事務官別府報告外務省對華北問題之意見外，並討論協助進行華北經濟開發事件，其性質頗爲重要。

（中央社北平二十二日電）日駐張垣領事中根，爲出席二十四日在津舉行之華北日領會議，二十二日晨八時半由張抵平，旋於九時五十分乘北寧車赴津。

喜多又將北上視察

（本埠訊）駐滬日使館陸軍武官喜多誠一，於二十日返滬後，除於昨日在領事館召集駐漢日領三浦，陸軍武官長勇，駐平使館參事官森島，駐京日領事日高信六郎，參贊清水，駐滬總領事岡本，副領事吉岡，情報部長田尻，海軍武官本田忠雄，輔佐武官沖野，駐滬海軍特別陸戰隊司令大川內傳七等舉行非正式外海陸人員會議討論會後京，滬，漢三地聯絡事宜外，昨日（二十二）上午九時許，又以喜多爲中心，在狄思威路一四七號陸軍武官室，繼續召集上述人員舉行武官會議，並根據本月十日本外海航三省舉行之特別會議議決案爲討論原則，同時特務機關長楠本，駐京武官守都宮及日外務省特派來滬之代表亦參加，會議至午後三時許始散，據陸軍武官室方面透出消息，此次會議結果，除對華中華南各埠之政治，軍事有嚴密新的決定外，而參加會議人員對今後中日外交意見，亦有具體商討，現僅俟整理就緒，即於今明日內由陸軍武官喜多一併電呈該國政府當局核奪，決定嗣後在華外海陸人員，應採取必要行動之參攷，至參加此次會議之人員，現以在滬任務已畢，定於今明日各返原駐在地，又陸軍武官喜多，以尚有要公須與駐平日軍總司令田代面商，故已定二十五日搭機赴平，預計留四五日始能返滬云。（又訊）日本駐華大使館陸軍武官喜多誠一此行赴香港，廣東，安南，雲南，四川等各地巡視返滬後，即將視察經過，電呈該國陸相山杉元報告，以據華東社。記者探悉，喜多氏現又擬赴華北巡視，將于二十五日，啓程前往云。

匪僞軍決以李守信匪部進犯大青溝南壕塹

大批匪軍已由察北開拔 惟李匪與德王意殊不洽

（中央社北平念二日電）關係方面息，匪僞軍首領自在嘉卜寺召開會議，決以李守信匪部犯大青溝南壕塹一帶，刻有大批匪軍由察北向大青溝進發中，又聞李匪因竊綏計劃與德王極不調協，故意見頗呈齟齬。

平津日軍又將擴增

（快訊社北平二十二日電）據可靠探報，目下平，津，沛，通一帶之日駐軍，實際上已超過二萬五千人，距意猶未足，又擬將平豐駐軍，增擴爲一個師團，同時津通亦將增駐一師團一混成旅團，駐平新師團本部，將佔用西苑營場，日如未曾條約許可之衝要地帶豐台蘆溝橋等地，亦決增築兵營，擅自增加駐屯兵額，並將設交通通訊總站，促進平津日軍非常動作靈活機能。

（中央社天津念二日電）駐平旅團長河邊念二日午由平抵津謁田代，又日軍一百五十餘人，念二日由津赴南大寺。

陳覺生書面談話

對走私售地售鐵有所申辯

（中央社天津念二日電）陳覺生念一日發表書面談話，首謂，走私問題，地方當局，亦殊焦慮，惟非北甯路之力量所能制止，亦無從負責，就事實言，路局亦極力協助，凡津總東兩站私貨到達後，均通知海關，而關員不能自盡職責，反責路局不加協助，並稱私貨來源，多在秦皇島南大寺起運，路局因在特殊情形之下不克拒運，但秦楨關員，亦何不於起運之先勸令納稅，繼述豐台購地事，謂當去年某方向冀察當局要求時，政委會令路局調查，當將調查結果呈復，即無下文，末謂唐廠出售廢鐵事，毫無根據，近年來鐵部對禁售廢鐵業已三令五申，本局自應遵照辦理，決不肯違背部令，擅作主張云。

宋子良抵京謁當局

（中央社南京廿二電）粵財政特派員兼財政廳長宋子良二十二日晨由滬抵京，當晉謁中樞當局有所報告與請示。

許閣森詹森昨謁外王

（中央社南京念二日電）許閣森詹森，均定日內離京北上，赴平避暑，兩使分於念二日下午到外部拜訪外長王寵惠，晤談一切。

川省軍政統隸中央

念六年度預算國省劃開 振災公債將分兩期發行

（中央社南京二十二電）川省府請發振災公債一千二百萬元案，經劉航琛與吉玉向財部洽商結果，聞可望分兩期發行，惟公債基金尚在籌劃中，至編製念六年度川省聯合預算事，在劉關前度來京時，即已商有端倪，現因川省當局表示，願將軍政軍令交還中央，并願將川軍一律國軍化，因之預算編撰方式，或須將國省劃開，以明系統。

吳克仁到滬探視劉傷

（本埠訊）第二十七軍長吳克仁氏，前晚十一時乘坐夜車離京來滬，昨晨（二十二日）七時許抵北站下車，逕赴滄洲飯店休息，旋即前往骨科醫院探視四十九軍軍長劉多荃氏，吳氏定日內會同五十七軍軍長繆澂流及劉軍師長高雲鵬兩氏，赴汴出席豫皖蘇三省軍事整理會議，至是否將赴甬一行，謁晤張學良氏，則尚未定云。

（中央社南京念二日電）王寵惠日前赴滬參加日美無線電通話典禮，並與美國務卿赫爾通話，互致祝賀，事畢，念二日晨七時乘車返抵京。

萬福麟訓勉所屬 聽命中央改編

據談軍整會議必甚順利 因一切方案已在京商妥

（中央社保定二十二日電）萬福麟部加入三省軍整方案，業由參謀長趙于餘在京請准，萬並派趙下月一日前赴汴出席會議，二十一日下午五時特召直屬官兵訓話，勉以同是在北軍，同是國家實力，應絕聽命中央，一致改編，記者二十二日晨謁萬氏于軍部，據談，本人因不於東北軍原有編制師單位太多，師下無旅，僅轄三團，能加整理不能充實，當陝變前，即向漢卿先生建議改編，此次中央舉行三省軍整方案，初無本軍，本人特要求參加，現已獲准，本軍直屬計有朱鴻勳劉元勳裴兆麟三步兵師，計九團，將來約縮如兩師四旅八團，或增編一個軍直屬特務團是，以官兵當無多編餘，日前曾奉何部長電，對靖餘官兵絕不令失業，將來此項編餘人員，將原薪分發各部服務，倘有學識感充者，則設法深造，此外尚有師本軍指揮之馮占海王奇峯等，爲王係騎師，前已轉理，馮由軍縮成，現轄三旅，無法再編，將來或另案辦理，倘項前由本軍在冀察政委會代領者十七單位月五十九萬元，將來如沈克等部變更建制後，勢須減少，諒亦無大出入，預料六月一日三省軍整會議，必甚順利，因一切方案，均在京商妥云。

法捕越界傷人眞相

侯瑩山侯貴生傷勢尚無大礙 警察局查明經過即呈報市府

本月念一日清晨四時許，滬西侯家宅地方發生法租界安南巡捕越入華界，槍傷鄉人侯瑩山，侯貴生事件，自昨日報章勝載，各界無不驚憤，本市警察局以此案出在轄境，尤極重視，除事後即派徐家匯警察所長葉恭定親往詳勘外，昨又派督察處長汪之熾詳查經過，並將在場證人侯建山傳局詢供明確，案情業已明瞭，該局即於今日呈報市府請求交涉。

韓赴魯北巡視各縣

宋在原籍監修祖墓

（中央社濟南念二日電）韓復榘二十二日晨乘汽車赴魯北各縣巡視。（中央社北平二十二日電）宋哲元在籍監修祖墓，返平刻尚無期，關于平方重要軍政問題，已派秦德純馮治安會同處理，念九軍部事務則由張維藩代爲負責。

浙滬禁烟特派員 昨招待各界報告禁政

席間一致表示決心禁絕

浙滬禁烟特派員陳凌雲氏，日前由杭來滬主持並立駐滬辦事處事宜，並分訪各當局，商洽推行禁政計劃，詳情已誌各報，茲悉陳氏於昨日（廿二日）中午假靜安寺路華安大廈，歡宴滬市各當局及各界領袖，藉以會談此禁政進行事宜，茲分誌詳情如次。

到會各要人

出席者計有俞代市長鴻鈞，楊司令嘯天，及虞洽卿，王曉籟，汪伯奇，張嘯林，杜月笙，王一亭，錢新之，顧福慶，俞佐庭，陳伯鴻，蔡勁軍，李廷安，潘公展，屈文六，沈怡，林康侯，趙晉卿，俞寰澄，陸京士，姜懷素，林美衍，何德奎，王雲五，壽景偉，周廷，周鴻能，黃嘉惠，黃造雄，徐寄廎，張天澤，戴立珍，許性初，貴郁華，耿嘉基，章友三等六十餘人。

特派員致詞

陳特派員即席致詞云，今日奉邀各位先生來此歡敘，荷蒙各位惠臨，非常榮幸，此次凌雲承乏浙滬烟禁，自問學識能力均極淺薄，對茲重任，深慮弗勝，但以禁烟工作關係民族復興前途之重要，凡屬國民均有努力於此之天職，復承蔣委員長總監嚴切訓勉，自應精神竭力，追隨浙滬兩地專官，及社會領袖之後埋頭苦幹，勉圖報效國家於萬一，人士所共知，蔣委員長總監一再訓示吾人，「外侮與外來之侵略與壓迫抑毒了本身墮落與自投故烟毒之危險實較外侮更甚，吾人必須認定禁烟比一切政治建設工作更為重要，禁烟如果不能收效其他一切政治建設工作，無論如何努力，均不能收效」由此可看，政府對於禁烟，實具有絕大之決心，吾人自應上體委總監之意旨，遵照決定之計劃，切實奉行。關於浙省烟禁，凌雲乘此機會略作簡要報告，浙江省原劃為絕對禁烟之省分，烟苗殆已肅清，對於禁吸，正在詳細籌擬，不久即有妥善之方案公布實施，他如杏禁種烟總檢舉及全浙巡迴拒毒運動，亦業經敝公署與省黨部省政府省拒毒會等機關會同舉辦，其餘工作均在推行中，當可有次第見諸實施，至於上海市方面，華洋雜處，情形比較複雜，但以晚近情形而論，自蔣委員長總監決心禁絕烟毒以後，均方當局厲行禁政較前更為努力，市政府主持至計，督導並施，禁烟委員會則努力督促警察局則嚴密查緝製運販吸先後破獲烟案為數甚多，淞滬警備司令部則協力機緝，衛生局則辦理戒烟，禁烟督察處則從事督察，此外則杜常委月笙，另於浦東的有組織完善之戒烟醫院，容納烟民，禁政設施，一應具備，成績卓著，此固凌雲平日所深知者，但以當局論之，所獲成績，仍離此間各當局原定計劃及中央政府之期望尚遠，其故安在，蓋即租界當局，猶未與華區一致行動，遂使各省之烟民毒販，利用此種特殊情形，羣以上海為逋逃藪，麕集蟻聚，苟安一時，駢至全國禁政，均受影響，有鑒於此，連日以來，分別宴請公共租界工部局總裁費信惇，法租界警務處處長法伯邇，法總領事鮑德斯，及諸氏會談關於租界中烟民登記憑照，購吸厲行緝私等事項，費氏等亦頗有善意之表示，詳情已見報端，此後華洋當局，誠能通力協作，實為滬市烟禁之曙光，九十餘年來中外屬望之事功，果能一旦成就，豈非絕大之幸事，對於此點禁委會杜常委月笙及各委員事先已有合力策進之決心，督察處俞副處長亦有協助進行之表示，極堪欽佩，凌雲深信我國官民苟能堅決奉行禁烟政策，租界當局必受感動，終能協助進行，問題中心，乃在我人之推行，方案如何規定政府之功令，固應絕對遵行地方之特殊環境亦不能不顧到，不宜過援，亦未應大急，務期計劃週密，按步實施首先着手於烟民登記憑照購吸戒烟醫院，籌劃烟民工廠等屬行緝私等工作，再行普設善後救濟辦法，以上種種關係重大，自應恪遵成命，與上海市政府與禁烟委員會並其他有關係方面，會同辦理，共赴事功，今日在座諸公，或為當局長官，或為禁政同寅或為耆宿名流，或為社會領袖，務望對於凌雲此後工作進行，賜予督責指導，藉作南鍼，凌雲將來工作勇氣消長，賴督責協助之力最多，寄為依歸者也，今日招待諸公，週諸多簡慢，希望諸公曲予原諒，而蒙各位光臨指導，榮幸之餘，復覺有無限之感激，敬晉一杯，恭祝諸公健康。

市長等演說

陳特派員演說後，警備司令部楊嘯天氏演說，略謂禁烟問題關係國家地位及民族前途，上海為中國首要商埠，推行禁政不容或緩，今陳特派員奉派來滬主持其事，將來成績必定可觀，鄙人為淞滬警備之職，對於禁烟義應協助，希望將來多事聯絡，共同奮鬥，冀達肅清烟毒目的云云，嗣由俞代市長鴻鈞演說，略謂禁烟之重要，衆所共知，中央對此尤為重視，爰派陳特派員主持浙滬禁政，此後烟禁進行，可獲指導，惟滬市自蔣總監頒布禁烟政策以來，各負責當局無不努力奉行，雖此間情形特殊，有如陳特派員方才所說發生種種困難，然而市政府在警備司令部及禁烟委員會等機關協助督促之下，盡方苦幹，不可謂毫無成績，如警察局另立專科辦理查緝事宜，衛生局辦理戒烟，雖因經費短絀，未能盡量發展，但亦有相當成績，此則吾人差堪自慰者，總之市政府對於推行烟禁，惟力是視，辦得到者固積極進行，即一時不易辦到者，亦刻刻尋覓出路，務奉中央禁烟意旨及地方人士教益，努力做去，至於推行租界禁政問題，如烟民登記及領照緝私等項，在原則上最近已與租界當局確商，稍有眉目，今幸陳特派員此後對於滬市烟禁，必能予以種種指導及合作，吾人自應協力進行，不使中央對於滬市禁政有所失望云云，末由上海市禁委會常務委員王曉籟演說，略謂中國最大之禍害，莫大於鴉片毒物，鄙人對於拒毒工作素具熱忱，對於地方烟禁亦略有贊助，浙江省烟苗毒品，聞已絕跡，此皆賴有當局及陳特派員之努力，但上海方面仍待陳特派員之努力督導，以達完成禁烟目的，惟浙滬兩地環境不同，所以應希望上海市民衆方面，自動下一決心，滌除烟禍，與政府以重大協助，不獨可以絕種，抑且可以雪恥，上海市禁委會內在市政府指導之下，推行禁政，今幸復有陳特派員予以指導，將來工作進行，當更順利云云，全場禁烟空氣，十分濃厚，最後由陳氏分贈前年攷察歐美各國社會救濟事業回國後所著之「現代各國社會救濟」一書，賓主盡歡而散。

評論　英日倫敦談判仍應警戒

雨陶

繼英王加冕典禮之後，大不列顛接開帝國會議，以加强各屬地的向心力，而重整大不列顛帝國的機構。一面復藉各國使節在英之便分別，舉行國際會談，以調整帝國對外關係，倫敦在目前，確成為國際政治的重心，而為舉世所注視的了。

英倫國際會談之中，自尤以英日談判為世人更所關心。自九一八以來，以日本大陸政策的對華挺進，已搖動了世界各國在華的利益，可是因國際上種種扞格，大多莫可如何。設英日談判，果真再燃勢力範圍分割的舊夢，則蒙受損害者豈僅我國，凡與我國有商務往還者，必同感嚴重的威脅。

英日會談由日本所主動，其目的在離間中英之合作，以排除大陸政策之障礙，本報前已論之。茲者，東京方面對英日談判正散播樂觀空氣，如佐藤外相對新聞記者發表談話，謂：「英日諒解的內容，即將正式公佈」日本報章且刊載「吾人華北，不列顛華中華南」「英日談判，順利進展，即將締結友好協約，完全具體化」的明顯標題。總之日本想拉攏英國，以實踐其侵略野心，是無可諱飾，不過英國是否願意放棄中國的友誼，而與之妥協，在我們看來當還成為問題。

據倫敦電訊：孔特使已於前日晤英國外相艾登，討論遠東局勢，孔特使曾歷陳中國現正集中一切力量，努力於經濟實業與農業的建設，在此偉大的工作，歡迎友邦的合作，中國的復興與强盛，實為遠東和平的一大因素，故領土主權必須絕對完整。同時艾登外相亦謂英國倘與太平洋沿岸任何國家談判，務當嚴格尊重中國的利益，同時英國駐華大使，亦已向我政府，作同樣的表示，可知日本雖以劃分在華勢力範圍之餌，企圖破壞中英合作，但英國不願犧牲對華的友誼，却好為日本東京方面所傳的種種消息，提出了一個反證。

可是國際情勢既非一成不變，何况英國本身亦正值多事之秋，故我人對英日談判，仍應予以密切警戒，而尤要者，貴能對外發揮積極自主的外交，造應有科的形勢，對內本自力更生之意義，積極推動經濟國防各項建設，自强不息，必有可為，願同人勉之。

華商電氣公司決議 增股四百萬元

下月一日起先募半數 對農村饋電進行頗力

華商電氣公司，近因市面需要電汽激增，故經股東會議決，增加資本四百萬元，下月一日起，先募半數。俟下年度後，再招半數。茲誌詳情如次：華商電氣公司為發展農村電氣事業起見，曾於本屆股東大會時議決，增加股份四十萬股計國幣四百萬元。該項股本，全為饋送附近各鄉村，電器之用，第一次招股期定下月一日起募，收至六月三十截止。該公司近年在松江，上海諸附近鄉鎮地方，設立電線接通電流，除幫助各小公司發電放光外，並輔助各小工藝廠家接通發動機關，因在珠家閣，泗涇，楓涇，馬橋，俞塘等處，相率接通電流，於鄉村小工業，裨益甚多云。

海亨輪行駛廈菲線 華僑熱心維護國航

每次開航僑胞樂於趁搭 招商營業收入逐漸增加

國營招商局自派海亨輪行駛廈菲線後，大為當地僑胞所歡迎，該輪已行駛四次，除第一次水由廈開菲，乘客略少外，但由菲回廈時，竟達四百五十六人，第二次水由廈開二百三十五人，由菲開四百七十六人，第三次水由廈開四百〇五人，由菲開三百三十八人，第四次水由菲開三百五十五人，由廈開三百四十三人，又開太古公司行駛廈菲之安慶輪，四月二十六日由菲到廈乘客五十六人，四月二十七日由廈開菲七十八人，五月四日由菲到二十三人，五月五日由廈開菲十三人，該兩輪乘客比較相去甚遠，大抵華僑愛國心重，故除少數人因急切事務不及趁搭者外，無不以趁搭國輪為快，故第一次國輪航行海外有此良好成績，又據查得國人趁搭國輪者在昔以南洋班（港粵滬）為較多，長江班次之，北洋班最為稀少，但長江班悉屬中下級乘客，上等乘客則不多，上等乘客所以樂於趁搭外輪者除少數無愛國觀念者外，餘則或以往日國輪設備欠週，辦理不善，遂致造成此種觀念，近日國輪已逐漸改善，比較外輪有過之無不及，凡曾於最近趁船旅行者均能言之，我國人士自不妨隨時試搭，稍盡國人維護航之天職，又查旅客居中國之英日德意等國僑民，其旅行均以趁搭各本國商輪為原則，絕少趁搭他國或中國輪船者，蓋亦為愛國心所驅使，如海外華僑之趁搭華輪同一心理，以我國華僑論歷年實助革命，以人力財力反補祖國豐功偉烈，誠足令人起敬，此次招商局派輪行駛廈菲，僅為政府便利僑胞之舉，而僑衆則表示熱烈擁護，國人在國內之優秀份子，享受政府及社會所予之便利，較華僑為多，對華僑之愛護國輪實有足取法者也，又國營招商局發表本年三月份貨客運收入總數為一百十一萬零六元二角，較諸二十五年三月份之七十萬零一百零二元零九分，其增加比率為百分之五十八，查去年三月份為該局改組後之第二個月，與改組前之二十四年三月份比較（二十四年三月份收入約為六十萬元）已增加約十萬元，茲復續長增高，殊非易觀。

市府成立十週紀念 工業展正籌備

打破過去陳列式力求工業化

本年七月七日為本市市政府成立十週紀念日，屆時市府將舉辦各種展覽會，聞其中規模最大者，為工業展覽會，內分機製工業，手工藝品，工業安全三部，由社會局延聘市內工商界領袖組織工展籌備會，以推動其事，並已訂定章則，刊登通告開始徵集出品，日來各廠商前往籌備會辦事處（附設於社會局第二科）索取表件應征者，至為踴躍征集出品之期已定於本月廿五日截止，以便預為划配面積，再該會以會期匆迫，一切諸待進行，日前假市商會舉行第二次籌備會議出席者有程守中徐維若，胡西園，王江强，王性堯，方志賽，陸星莊，諸曜澄，高事恒，邵禹襄，楊竹棋，寇季方，吳桓如，等十九人列席者有該會各部負責人周贊紹，柳培潛，陳澤宜，江之永，沈昇，方茂松等六人，主席潘公展，由吳桓如代，先報告會場建造經過，暨徵集出品情形，繼即開始討論，其重要議決案，（一）在大會期刊行工業特刊一種，內容為紀載大會關於工業展覽一切規則消息，介紹各廠之出品，介紹各廠之歷史，刊登各廠之廣告，其經費來源為廣告之收入暨大會之津貼（二）增設室外表演場（三）如時間允許，各會場間擬增闢循環小火車，參觀者得免費乘坐（四）此次因各項展覽會同時舉行，號召力至為偉大，而此次工業展覽決打破過去之商品陳列形式，極力以求其工業化，俾提高市民對國貨之認識，以致規則所限之五單位皆不敷用，各廠商均紛紛要求增加，現大會已徇，各廠家之請，盡力設法放寬，又大會為使工展主動起見，電流之供給，電話之裝置，電燈無線電之裝置，均將請參加廠商自動供給，俾盡工業宣傳之能事，茲聞華生電器廠亞浦耳電器廠等願供大量電扇電泡以應大會需要云。

記者公會新執監 今宣誓就職

即席召開執監聯席會

本市新聞記者公會第六屆執監委員，定今日下午三時，在該會會所舉行宣誓就職典禮，即席召開第一次執監委員聯席會議，討論會務，事前呈請黨政機關派員出席指導，茲錄該會就職秩序如次，（一）振令開會（二）（三）推舉臨時主席及紀錄，（三）向黨國旗及總理遺像行最敬禮，（四）主席恭讀總理遺囑（五）主席致詞（六）黨政機關代表訓詞（七）全體執監委員宣誓就職，（八）選舉執行委員常務委員及各科主任（九）推舉監察委員會召集人，（十）散會。

江南水泥公司債券 新華銀行承募

一百八十萬元業已募足 債票印竣六月一日發行

江南水泥股份有限公司，規模宏大，為國內有數之廠家，股本總額已收足國幣四百五十萬元，全係華資所經營，營業頗為發達，良以年來國內各種建設事業之進展，需用水泥數量，與日俱增之故，茲聞該公司為適應需要，擬就擴充計劃，於本年四月廿二日，由公司臨時股東會議決，於六月一日發行公司債，總額為國幣一百八十萬元，每張債券之數額為一千元，均係無記名式，按照票面九折發行，以該公司全部資產三百萬元以上，作為第一次担保品，年息八厘，每半年付息一次，分十五年償清，第一年祇付息，不還本，自第二年至第五年，每年抽籤還本百分之五，自第六年至第十五年，每年抽籤還本百分之五，自第四年起公司得隨時於公告兩個月後，將來償還債本之一部或全部，提前按票面十足償還債權人云，聞是項債額，已由天津新華銀行全部代為募足，並準於六月一日起，仍由該銀行代為掉換正式債票，凡執有該公司出立之預收債款存單者，應先向該公司加蓋戳記，再向銀行掉換債票，並悉嗣後關於是項公司債之一切還本付息手續，概由天津新華銀行負責代為辦理云。

唯生學會 昨歡宴導師

推進學術研究工作

唯生學會於日昨在浦東大廈，宴請該會各研究會導師，計到會導師胡數復，李權時，廖茂如，張素民，林祖歡，金國寶，潘錫昌，樊仲雲，丑漢平，程紹德，孫曉樓，郎爽初，李照謀，劉明陽，沈百英等，由該會理事長潘公展，暨常務理事蔣建白，顧樾武，朱有騫，高杰，葉虛園，祕書范家標，學術部主任許性初，顧鳳城及陳月江等招待首由潘公展報告，略謂唯生論係陳立夫先生中央政治學校之演講稿彙編而成，以民生史觀為中心思想，更參以自然科學之理論及哲學思想之引證闡明，陳先生自認與有系統之著述不同，因歷次演講稿彙集而成也熱誠希望由拋磚引玉起全國學界人士加以闡發，唯生學會秉承此意而組織不僅希望諸位學者加以闡發，並請對全會會員加以指導，以收事半功倍之效，使多數青年亦得有深切之認識，以建立東方學術思想之系統，（下略）鄭代理事長報告，略謂學者唯物論，潘理事長致詞論至唯，答，由非的哲學導師思想，非唯心亦非唯物，係中山先生偉大思想，經陳立夫先生加以研究闡揚，已成為一種新的哲學思想，今天承潘公展先生召集，余等希望指導研究工作，我們不敢說及指導，但願盡能力所及共同努力。

特許漁業權屆滿 應聲請更新登記

市府轉飭從源復利兩輪 迅速辦理更新登記手續

實業部以特許漁業權存續期間如已屆滿，各漁業人應依法聲請更新登記，否則即認為漁業權業已消滅，本市市政府頃接實業部抄發本市屆滿未聲請更新登記者，有復源復利兩漁輪，已令社會局轉飭該輪等迅即辦理更新登記手續云。

安全之兒

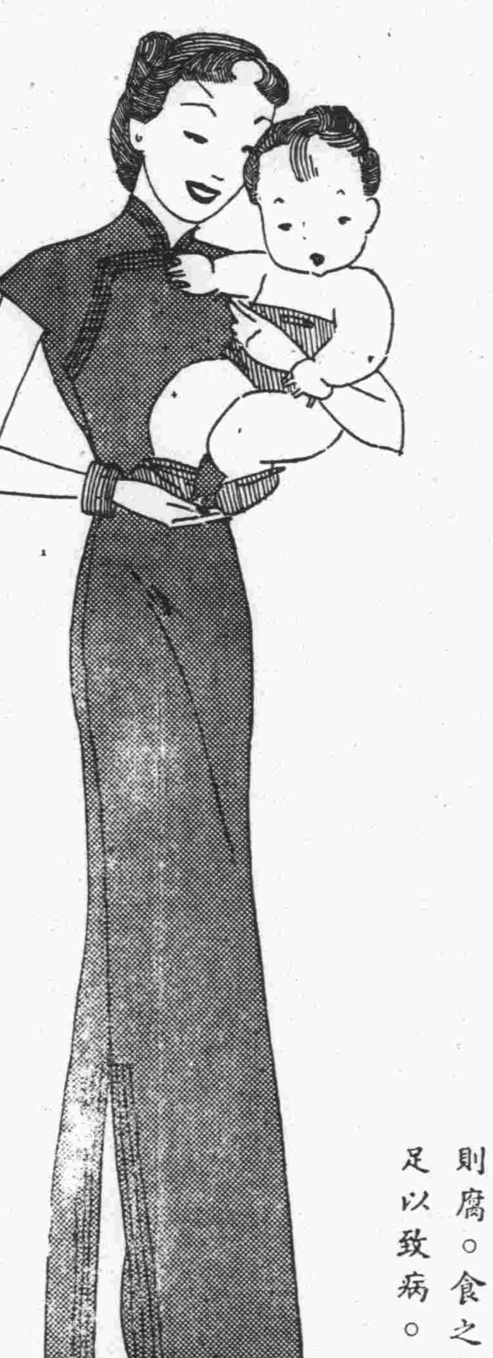

因其父母置有電氣冰箱也。須知食物保藏於華氏表五十度之溫度以上則腐。食之便足以致病。

電氣冰箱，購置便宜。祇須初付少數現款，然後分期續付，即可置備一具於府中。請至南京路一八一號參觀電氣冰箱之陳列。

上海電力公司

各區市聯分會請 制止工部局拆擱樓

一旦拆除而致流離失所 對貧苦市民應加以體恤

本市第一特區市民聯合會第七，十，十二，十四，十五，十六，二十七，四十二等各區分會昨函納稅華人會及市聯總會云，逕啟者 閱近日報載公共租界工部局藉口擱樓不合衛生，將實施拆除 不勝駭異，査住戶搭蓋擱樓，實緣租屋昂貴，房捐苛重，二房客既無力承租，作二房東者乃不得不分別間隔搭設擱樓，以求易於出借免致虧蝕，今第一特區擱樓達八萬餘隻，一旦拆除，不僅令住戶損失三十萬以上之建築費，且平均每一擱樓住三人計算，再令二十四萬人喪失居住 而流離失所事態之嚴重，豈容忽視，夫人孰不欲舒適，孰不欲居住高堂大廈，祗以困於經濟，蟄居擱樓，彼以增進公共福利，爲服務目標之市政當局，對此輩貧苦市民應如何加以體恤，以改善其生計，乃公共租界工部局不此之圖，反將市民最低限度之居住權利，亦欲剝奪，比種排除窮人之政策，實爲世界任何城市所未有，素仰貴會保障市民福益，不遺餘力，務請主持正義，迅籌有效應付辦法制止躉舉，使貧苦市民得以安居，不勝企禱之至。

海元輪觸礁後 總局派員昨飛港營救

輪已套進礁石形勢頗爲危險 決先卸貨使潮漲時自行浮起

國營招商局滬粵線海元輪於前晨在港粵途中急水門燈樓地方觸礁後，滬總局派船長李雲衢於昨晨六時三十分乘中國航空公司滬粵線機飛港設法營救，李船長已於昨日午後二時四十五分抵港，總局昨日續接港電告，海元一二兩艙爲礁石觸破後船已套進暗礁。以致施救非易，海水浸入輪內，貨物如棉紗布疋雜貨等，均遭水漬，形勢頗爲危險，港分局已請香港英商太古船塢派工程師設法施救，擬將船內貨物設法卸下，使載重量減少，俟潮漲時，或能浮起，如無大風浪，或可不致沉沒，至於旅客一百七十餘名以及船員均已救出，昨已安抵香港，由港分局派員照料，承保該輪平安險之中央信託局保險部，及承保該輪所裝貨物之各保險行，均甚憂慮云。

元泰等綢廠工潮解決

經黨政決定三項和解辦法

本市閘北長安路元泰織綢廠，於本月中旬工頭被毆糾紛，以致引起全體工人罷工風潮，迄今已一期之久，未得解決，而附近同誠重傷二廠亦因此事實行罷工援助，黨政鑒此情狀，實有違反消弭工潮，及勞資協調之宗旨，特於昨日下午由市黨部派戴有恆毛雲，社會局派王先青張楚强，會同恆豐路警察所長盧堉，召集勞資雙方，竭力調解結果，決定和解條件三項，三廠工人，准于二十四日上午六時一律恢復工作云。

南貨業同業公會監委 龔靜岩被控傷害

因懷恨唆使揭發黑幕 糾衆將姚鳳林毆重傷

前南貨業同業公會執行委員主席委員，現任該會監察委員主席龔靜岩年四十八歲太倉人，在唐家灣小菜場開設新永源南貨店，又在勞神父路開設新源昌南貨店，任宋心才爲經理，查龔靜岩在南貨業公會，具一大部份勢力，有現在小東門敦厚里源祥糖行跑街姚鳳林，亦太倉人，以前由龔任姚在該公會爲幹事，現已辭職，最近姚鳳林忽被龔等糾衆毆傷，且損一目，而左足骨折傷，並傷腰肋致吐血，現在翟直甫醫院醫治，因此姚鳳林乃投地方法院，控龔靜岩及該公會幹事梅蘭卿洪生等傷害，略稱：原告前在公會辦事，因龔靜岩廣收徒弟，安插私人，把住一切，排除異己，故于前年自行退職，不料龔因最近被人揭發黑幕，懷恨爲原告唆使，遂於本月十七日下午三時，原告由小東門民國路南北雜貨市場歸行，行至敦厚里弄口，龔靜岩帶同其徒弟梅蘭卿，洪生等所有流氓五六人，執持兇器，將原告痛毆，致受損目折足腰肋重傷，故請驗明傷痕依法重辦等語，當奉派法醫驗明姚鳳林受傷非輕，遂諭自投醫院醫治至前日下午二時，由承審檢察官傳到原被兩造訊問，原告又具狀聲請謂傷勢加劇，時處昏暈，請爲覆驗，官遂究問被告龔靜岩梅蘭卿洪生等，均諉不承認，官以事實明瞭，並由姚所舉證人指證，當諭龔靜岩梅蘭卿洪生等各交一千元現金保，聽候出辦，閒當日因時晏籌措不及，遂入獄一宵，至昨日始行保釋云。

列國在華領事裁判權誌要（念七）

（張德欽錄）

第四章 列國在華領事裁判權之延長

第一節 觀審

我國舊制知縣爲初級司法官，故外人觀審均於縣署行之，及光緒三十四年（西一九〇八）新式法院成立，訂法院編制法，司法獨立不受地方干涉，其訴訟程序無論華人或混合案件統依辦理，列國外交團據約抗議，請求修正，皆未應，於是通告不承認法院編制法，依舊觀察，宣統元年，（一九〇九）天津馬耿爾公司與揚友芳涉訟，英領派員赴審判廳觀審，廳中不允同座，英員憤然而返，英領遂詳報英國公使與外務部交涉，經直督陳夔龍據理駁之，並規定觀審席次如下。

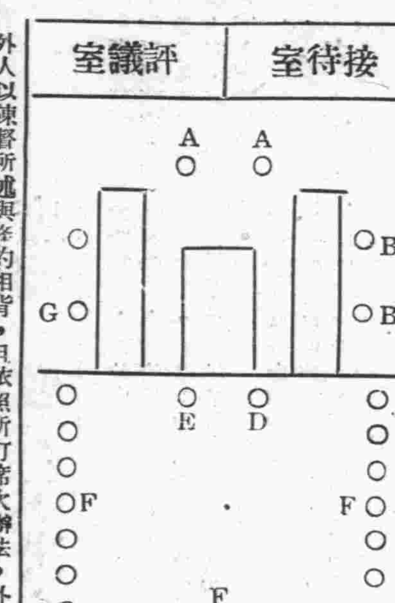

F,旁聽席 E,被告席 D,原告席 C,檢察官席 B,外人觀審席 A,推事席

外人以陳督所述與條約相背，且依照所訂席次辦法，外人觀審無異於旁聽，於是與外務部嚴行交涉，而司法當局則主張新式法庭絕對不許外人觀審，欲觀審者仍由縣署辦理，對於陳督所擬，法院觀審席位等辦法，倘不盡同意，內外均有爭執，迄無結果，未幾武昌起義，遂暫懸置，民國成立司法復加整飭，凡新式法院全禁觀審，故迄今日，混合案件外人要求觀審者，則由各縣公署訊辦，若訴之新式法院則純依法定訴訟程序，外人不得參與。而外人以我法院辦理及審判遠勝於縣公署，故拋棄觀審之權，投訴於法院者，日有增益焉。

調戲豔婦刀傷粉面 處判刑四年

民訴求償五千餘金

蘇州少婦陶馬翠華，今年念九歲，住居法租界拉都路龍德邨一號，早年嫁夫，向在軍界服務，現在賦閒，夫婦二人生有子女四人，同居滬上因翠華姿色秀麗，裝束摩登，漫髮革履，婀娜多姿，於上月卅日中午十二時一刻，翠華乘坐人力車經過霞飛路時，適有向在北京路顧家弄培德里九號顏料店跑街之劉梅堂（二十六歲寧波人）乘自由車追蹤而來，一見翠華，驚爲天人，輒濫調笑，馬氏以陌路生人如此無禮，遂大加申斥，行至霞飛路一五六八號門前時，而劉梅堂竟出預備小刀，照定馬氏左面部連戳三刀，乘機而逃，當時馬氏血流如注，並由人力車協助追捕，嗣經法捕房華捕聞警，遂乘自由車追捕，至汶林路時，劉梅堂急於圖逃，致與法捕房卡車相撞，劉梅堂遂被拘獲，並在身邊抄出小洋刀二把，舊式剃刀一把，一併帶入捕房，翌日押送特二院刑八庭，諭知改期偵查在案，詳情已誌本報，茲悉該案業已偵查完畢，昨晨將劉梅堂押送刑八庭，由朱楚哲推事蒞庭後，命提劉犯到案，首由捕房律師顧守熙陳述案情，依重傷害對劉犯提起公訴，並請重懲，繼由陶馬翠華到庭供述當日經過情形。並附帶民訴，請求判被告賠償損失共計五千二百三十九元，計廣慈醫院藥費九十九元，出院後醫藥費二十元，因馬氏尙有襁褓小孩正在哺乳，因受傷而僱用乳母，一年爲期，每月十元，一百二十元，因被刀戳傷致面貌美觀受有莫大損失，請求慰藉金二千元，傷處之創疤，再令美容醫院醫去疤痕，最低價洋三千元，共計五千二百三十九元，末訊據被告，此種行爲似別有作用，另有背景，而被告否認有人指使，朱推事核供，被告行爲實係可惡，當庭援筆判決，主文曰，劉梅堂傷害人之身體，致受重傷，處有期徒刑四年，褫奪公權五年，兇刀三把沒收，被告還押看守所，民訴移送民庭。

絲織工潮擴大 滬東區念三廠罷工

★★★滬北滬西區亦有數家響應★★★

×絲織公會召廠方商籌辦法 廠方表示解決困難

本市各絲織工廠之勞資糾紛，日前經黨政機關調解後，情勢稍爲緩和，詎於前晚起，滬東滬北兩區各廠，又復宣告罷工，昨日且已蔓延及於滬西，茲分誌於後，

工潮蔓延

滬東區梅州路老美豐大美豐，美豐織記，華德路鴻福里裕源，濤記，成記，中興里裕民，裕源，順吉里益豐四裕厚，裕綸，裕盛，岳豐，維記，協濟，樹中，美成，景裕等二十三廠均于同時罷工，又滬北區談家橋之競美綢廠工人二十餘人，亦於前晚十時許宣告罷工，滬西區曹家渡白利南路寶華永豐兩綢廠工人，突於昨日起宣告怠工，各廠以工友此次聯合罷工，情勢頗爲嚴重，

星報黨政

自工潮發生後，各廠昨日紛紛向電機絲織業同業公會請求救濟，該會除一面據實呈報黨政機關謀相當解決外，並定於今日召集各廠負責人開緊急會議，商籌解決辦法，同時社會局得悉廿三綢廠聯合罷工消息後，於昨日下午特派杜量前往各廠勸令廠方開工，但各廠以數月來屢受要挾營業損失甚大，此後如無妥善解決辦法，誓將堅決停業。

該業表示

茲據競美綢廠某君語大陸社記者，自去冬以來，本市工潮屢起屢伏，各廠出品，因此大受影響，際此新繭上市之際，正擬恢復陣容，勞資雙方合作，以謀復興，在驚濤駭浪中掙扎之絲綢工業，不幸又遭打擊，我絲織業勢必陷入不可挽救之危機云。

甯波同鄉會集團結婚 每年舉行四屆

規定分爲春夏秋冬四季 結婚規則須知均經訂定

寧波旅滬同鄉會，爲提倡婚禮儉約起見，舉辦同鄉集團結婚。規定每年於春夏秋冬四季中各舉行一次，並訂定結婚規則須知等，已經訂定。（一）參加資格。凡屬寧波府屬各縣同鄉，舉行婚禮不論男方或女方之一人爲同鄉者，均得申請參加集團結婚。（二）舉行次數）規定每年四次，於春夏秋冬四季中各舉行一次，其日期於每年首先期擇定公佈之，（三）舉行地點）在本會二樓大禮堂並由本會委員長暨執行委員或延請有德望之同鄉主席證婚，（四）參加費用）參加者每對應繳費國幣十六元，會員，四元，此外並無其他雜費，（五）申請登記）參加者應先向本會申請填具申請書後，由本會發給登記證，屆期憑證參加（六）遵守時間）凡參加者應依照「後列集團結婚須知」各項辦理外，所有規定行結婚禮時間，應絕對遵守，（七）結婚證書）由本會印備發給之，（八）（附則）凡經登記而中途退出者，所繳費概不發還，（一）參加集團結婚須知，（一）參加者應先向會索取申請書，依照規定格式，用墨筆正楷逐項填明，（二）男女結婚人，須備四寸半身相片各一張，粘貼於申請書上。（三）申請之家長或監護人及主婚人，均須署名蓋章。（四）申請人須親自蓋章。（五）申請書填寫後，須由申請人攜帶參加費用，親送來會，以便登記，發給登記證（如係本會會員，並須繳驗會員證。（六）凡登記參加者，應預在舉行婚禮以前一星期由男女雙方主婚人，及介紹人，偕同結婚人來會，在結婚證書上蓋章，（七）結婚時新郎須著藍袍黑褂常禮服，黑緞襪素鞋（自行製備）。（八）結婚時新娘須著規定色樣禮服及兜紗，白絲襪，妃色素緞平底綉鞋，除鞋襪自備外，禮服由本會指定同鄉商號承辦每次連兜紗，租費六元（禮服係照國民政府制定女子禮服式樣妃色素緞織花對襟，並妃色緞綉花鞋），（九）新娘不得散髮，（十）結婚時新娘應手捧花球，是項花球，由本會代備，以資一律，（十一）結婚時間規定爲下午三時，結婚人應於一小時以前到達本會，如逾期不到，作爲放棄論（所繳費用概不退還），（十二）不得用儐相及提紗兒童，（十三）行禮時除結婚人及雙方主婚人介紹人外，餘人均須憑觀禮券入禮堂，（十四）前項觀禮券在結婚書蓋章時，由本會連同登記證一併發給，

電影同業公會今日成立

張道藩專電申賀 羅剛等昨已抵滬

上海市電影製片業同業公會，定於今日下午二時假座愛多亞路浦東同鄉會杜廳，舉行成立大會，中央方面以該會對於文化負有極大使命，頗爲重視，除中央宣傳部邵部長，已於日前電告准期來滬致訓外，內政次長兼中央文化事業設計委員會主席委員張道藩氏，因不克親自來滬，昨特專電申賀，電影檢查委員會主席委員羅剛委員傅岩 劇本審查委員會代表甘雨耕，中央黨部及中央攝影場代表齊振興，吳尉雲，黃大佐，顧鶴鳴等，俱於昨午抵滬，下榻新亞酒店，昨晨尙有人員來滬，而中國教育電影協會中央宣傳部劇本審查委員會王平陵，余仲英兩委員，中央攝影場及本外埠各電影院亦俱贈送紀念禮品，或發電頌賀云。

陳三立等圖詐三十萬元案

定下星期二宣判

鎮揚區烟酒統稅局局長蘇州人陳三立，因串同其書記及律師陳邦亮，施用詐術，意圖向中南銀行詐取國幣三十萬元未遂，被報捕將陳三立沈松蓀拘解特一院，依詐欺罪起訴，本已訊結候判在案，嗣因事實尙未澈底明瞭，遂宣告撤銷辯論終結昨晨由葉推事升座刑二庭重開弁論，而被告陳三立仍堅稱本案造成，主動是陳邦亮律師，彼係被動地位 要求從輕處刑，葉推事核供後諭知審結 被告還押，定下星期二宣判，

割竊電報電話桿線人犯

送軍法機關嚴懲

市政府出示佈告週知 並加懸賞額飭屬嚴緝

本市及長途電話桿線迭被割竊毀損曾由市政府懸賞緝犯 並出示佈告週知現復准上海電報局公函，以奉交通部訓令，嗣後如獲竊線人犯，送交軍法機關，依懲治盜匪暫行辦法處斷並加高懸賞金額以期早破案，市府接函後，除訓令警察局保安總團及保衛委員會遵照辦理外，復再出示佈告，以期市民週知，茲覓得佈告全文如下：案查本市各長途話線迭被割竊毀損影響電信交通至鉅本府前奉交通部 魚電懸賞購緝，當即飭屬緝辦並出示佈告在案，現准上海電報局公函以奉交通部訓令，報話桿線，爲一通信基本器材，一地損壞，全線阻礙，即不在勦匪區域，亦必影響勦匪區域之通訊，經呈奉軍事委員會核准，除依照保護國有電報電話桿線規則加意保護外，嗣後凡遇盜取或損壞通信器材者除勦匪區域戒嚴 區域外，一律視同勦匪區域送交軍事機關，援照懲治盜匪暫行辦法第四條第五款，「於勦匪或戒嚴區域，盜竊或損壞交通通信器材致不堪用者處死刑無期 徒刑或十年以上有期徒刑」之規定辦理一面由部加重懸賞金額凡通風報信因而獲犯者，獎洋二百元，人贓並獲者，獎洋五百元，此項獎金，均由 就地電報或電話局照付，期易破案，以戢盜風，函請飭屬遵照，並出示佈告週知等由到府除飭屬遵照辦理外，特再佈告仰即週知，此佈，

公坑承包人無辜被捕

請市聯會交涉釋放

本市公坑承包人代表王文朗 楊萬福劉永富等。昨呈第一特區市民聯合會云，謹呈者 民等均在公共租界工部局所設之公共廁所，承包銷售草紙爲業，祇因物價昂貴，包銀抬高，而限制森嚴，勢將虧本，爰經民等共同討論請求貴會主持正義，轉致工部局改良辦法，或減低標價，詎知因此而遭工部局之嫉覗，於昨日（二十一日）下午三時張福履處同占無辜被提籃橋巡捕房拘捕，今日（二十二日）解送法院，誣指張等係組織工會，妨害社會秩序，其實民等祇冀度口，未嘗有工會之組織，且因無工會之組織，故有請求貴會轉致之事實，由此足資證明，今捕房指鹿爲馬，強人受罪，於法於情，殊屬不宜，倘工部局認爲民等之要求，不能接受，亦儘可依法函復，詎今日上午張阿根在庭旁聽，亦遭被捕，民等聞此消息，人心惶惶，爲特請求貴會仗義執言，立予交涉，迅予釋放無辜被捕之良民，實爲公便，

市聲

逸園今日連賽十五次、節目異常精彩，該園搖彩票每張祇售一元，頭彩約五百元，票少獎多希望甚巨，諸君欲臨從速，下期大賽，星期三晚八時半起賽云。

棚戶儲款籌建平房 昨晨向各團體接洽

請組平民福利會監督及協助

本市第一特區各路棚戶，鑒於居住艱難，若不未雨綢繆，日後不免流離失所，爲特籌組「棚戶建房儲蓄會」出棚戶自動儲蓄款項，建築平房，各棚戶於昨晨推唐安平等爲代表向公共租界納稅華人會地方協會慈善團體聯合救濟會第一特區市民聯合會等各公團，分別遞呈，要求派員組織平民福利董事會，予以監督及協助。

小言

越捕越界開槍傷人

（小市民）

滬西市警察局六區二分所轄境侯家宅地方，有侯崇山及其同族兄弟，因惑於迷信，深夜一法租界海格路幸福邨焚錠送鬼，致被越捕誤認爲盜，開槍擊傷，這件事，我們發生這樣的感想。

第一，越捕誤認侯家兄弟爲盜，太無常識，亦太過魯莽。第二。迷信的事，越界追擊，究屬有害無益，侯氏兄弟，便足引爲殷鑒。

PHOSMIN

補使命

戒煙前服用—補使命—烟癮漸減，精力增强。
戒煙中服用—補使命—迅速戒除，絕無痛苦。
戒煙後服用—補使命—身强力壯，永不復吃。
重病後服用—補使命—恢復健康，增加體重。
身衰者服用—補使命—精力充足，身體日强。
生產後服用—補使命—奶水旺盛，母子康健。

補美心 喘息安眠

上海新亞藥廠製造 藥房均售

NO.4

固力球

1 拉飛爾 2 袁利石 3 莫克力骨 4 皮而抱 5 卡禮加 6 奧薩
1 加拉地 2 普登巧 3 勢萊查 4 爾加 5 泰寶達 6 阿斯佩蒂
1 沙薩門地 2 賈多 3 奧薩 4 歐祕托 5 依甲蘇 6 海拉多
1 泰寶達 2 蘇羅沙伯 3 古巴龍 4 皮浪多 5 歐蘭加 6 后蘭多

招商局船期廣告

江安 快輪 准於五月念四日星期一晚開往漢口長沙沿途各埠均靠 本輪電話八二一六〇
新江天 快輪 准於五月念五日星期二下午五時開往鎮海寧波 本輪電話八三二六五
海晏 快輪 准於五月念五日星期二晚開往溫州
安興 快輪 准於五月念七日星期四上午十二時開往汕頭香港廣州
大利華 快輪 准於五月念六日星期三上午十二時開往汕頭香港廣州
江新 快輪 准於五月廿六日星期三晚開往漢口沿途各埠均靠

三北公司

靖安 快輪 准於五月念六日星期三開往福州南台 泊南市十三號
龍安 快輪 准於五月念六日星期三晚開往漢口長沙各埠均靠
新甯興 快輪 准於五月廿五日星期二晚開往漢口各埠均靠
三北 快輪 准於五月念四日星期一晚直放宜昌各埠均靠
新浦 快輪 准於五月念四日星期一晚開往漢口沿途各埠均靠
△龍興特快輪因改進設備擴充船位以應廬山暑期旅客之需要本星期六暫停一班下星期六五月廿九日晚照常開往漢口各埠均靠

亞爾培路 逸園 CANIDROME

今日下午二時半起賽

今日星期日准下午二時半起賽十五次節目精彩絕倫為倘娛樂興趣無窮良宵無事盍興乎來
●春季特賽冠軍揭曉號碼（五月十五日在第十二次賽開彩）
頭彩 六八二號得彩洋一千六百六十四元四角
二彩 一〇三九號得彩六百九十三元五角
三彩 七二八號得彩洋四百十六元一角
尚有搖出號碼三個一八四三號三一一號一七六一號各得彩洋十元
本園搖彩票每張祇售一元
今日在第末次賽畢當衆開彩
頭彩約五百元 二彩約二百元 三彩約一百五十元
請君欲購請向亞爾培路四三九號辦事處
預售處：愛多亞路九號「譚史龐」洋行（設有專櫃）
□本園搖彩票開獎揭曉號碼
第六十一期（五月十九日第十五次賽開彩）
頭彩二五八號 二彩四〇一號 三彩一四九號
尚有搖出號碼三個二〇八號二〇四號二三九號
下期：星期三（五月念六日）晚八時半起賽
大賽：星期六（五月念九日）晚八時半起賽 星期日（五月三十日）下午二時半起賽
電話七四五八〇（四線）轉接各部

市民俱樂部

談話　利用

徐雯雲

做大官的利用細民，做小官的利用劣紳，大國利用小國，敵人利用漢奸及傀儡，乃至親戚朋友，宴遊贈餽，亦莫不含有利用，這時代，實所謂「利用厚己」的社會了！

最容易受人利用的是學生同工人：學生多是血氣方剛，工人大都頭腦簡單，只聽了狡猾的師長及領導的人，幾篇糖衣刺激性的言論，就會不顧生命，情願願給人，做爭利奪權的工具。

最不容易被人利用的是劣紳：他們有曲曲灣灣的頭腦，齷齷齪齪的心腸，明知縣長區長處處在利用自己，但是因為自己平日要魚肉鄉里，不得不巴結最親近的頂頭官長，所以這可算是互相利用：最倒大霉的，就是許多又窮又苦的鄉下小百姓。

監獄一瞥（續）

朱文休

不知在私語怎麼，同號子的囚犯也一樣的擁出鬧門來，擠在那位朋友的跟前左右，注視着這個外來女子，差不多這個女子的眉毛數目，頭髮幾多，都會被這班飢渴的囚犯一五一十的計算出來，我們舊時不是曾聽到過關心於犯人的性慾問題嗎？但至今沒有下文了。牢獄里久不久有個女的來探一探，雖然不是自己的，也感到帶上的心快；潤一潤乾涸了的心田，也是非常有補的，夜夢來了壓不住的堤壩呀，而喪失了可貴的滋補品，

探過友人之後退了出來，重返主任室坐坐，恰候曾經昨日遞上的呈文早點批覆，並望這位主任從中斡旋一下較為易辦，一坐十二點鐘了，午餐時期了，我們要添買二角大洋小菜，送進給朋友以便易於吞咽，我乘便看看犯人的飯菜怎樣，不是時時會聽到犯人因為待遇惡劣以至不能不演成罷飯乃至流血慘劇嗎？那裏的飯大概可以入口，菜是幾根豆芽同菜葉混煮，裝以白鐵罐，數人蹲在地上同食，有的盛飯像着鼻尖，在築塔似的開胃消化，飯觸則索性不動，可像不稀罕這個食飯問題的重要性，而蹶在那裏，臥在那裏，在尋思，在愁苦啊，究，何時才得復返「自由」呢？這樣的左思右想！

送進小菜退出來，見到鄉鐺鐺的犯人又一個一個的在量高低，拍小照印指紋：看守兵似乎有點忙起來。我便中問聲那走來走去的警士，你們捉進來的有多少？什麼犯居多，也蒙這位警士一一答覆：交關多，千多個了罷，以烟毒為多，近日自投登記希望戒毒的也不少，真的認真辦理下去，務使毒的來源斷絕，擴大軍警與人民協力緝私拒毒！加強緝私組織，武裝制止浪人奸徒，人民軍警合作切實搜毒，最要緊的替這千萬的失業人羣同胞謀一生活出路，隨圖施以民族救亡知覺，勿使他為了飢寒交迫，急不暇擇而走入歧途，自誤，誤國，誤民族，這是頂危險的。

時屆炎熱，傳染病流行迅速，有所望於全國監獄注意犯人，衛生，其有誠意改悔的，許以自新機會，其無罪及無證據的當即釋放！當此國家民族正處于如水益深如火益熱的緊急時期！當體念犯罪者的苦衷！迅速動員所有人力財力，釋放罪犯，編練人民救國軍，幫助政府維持地方秩序，搜捕敵人走私販毒份子，無遺棄一個同胞力量，莫糟塌一個銅子，集中人力，物力，財力，及一切精神思想，對付最兇惡的民族敵人××帝國主義！

五月十九日，

一頁日記

夏淵

捷。今年二十一歲！因昔日忘却家境之清貧，與夫父兄上下叫望之殷，平素竟忽於功課，交結損友，習奢侈未能認識現社會的前途。畢業後，因無實力目標又無泰山之靠，雖略經介紹或設法，自己之東試西試總不免遭失學，而又遭失業之苦悶至今年餘。眞正走頭無路，困守不展。行將無形中墮落矣！父曰，若將此以往，終不能立足焉 我何以告我耄年父母，親兄骨肉，彼費盡汗血，期望之殷且切，而今而後，何顏以慰我上下大小乎！等語。我以為一個人的成敗名利，不全在乎這點，何以呢？如今農村裏有着很少知識份子，並且在鄉間，單須解決這失業問題，這倒很平凡，不過：你若使有決心，忍耐，誠懇，態度去幹。那末天下沒有一件事不可以成功，局後，那些自怨更不必說了，總之。希望青年們不要將職業自視卑賤，要有恆心，忍耐，儉樸，和藹，忠誠的精神，做，只要像黃炎培先生在南洋中學講的話一樣：做，那就可以解決一切（完）

十餘萬同胞被人利誘去了

眞的不顧做奴隸的人們，眞的想從死裏求生的同胞，我們的生和死的轉捩點，此刻還是操在我們的手中，我們如果轉捩的得法，還可以起死回生，復興民族，如果失此正是抗戰有把握時機，那就永遠難於翻身了，一個人的掙扎，當在未死以前的痛苦中搏鬥，這個搏鬥，就是死里求生的轉捩點，所謂爭取最後的勝利，就是這個意思，那里在生前不努力，掙扎以圖存，却在死後或遺落在子孫時才來報復，那有這個道理？試問我們此刻的生命，是不是從先人的歷史奮鬥中得來？致使我們的先人不適應着這個歷史而鬥爭，而只得苟且過的沉落下去，沒有勇氣的生存下去，何以有我們的今日的生命！今日的世界？那麼，我們想保存自己的生命，必先保存國家民族的生命然後得到，決沒有國家民族滅亡了，自己的生命單獨保存之理，同胞們！本年度已有十六萬五千個貧苦勞工被敵人利誘往熱河，黑龍江，從事築造防禦工事了，這個驚人聽聞的消息，我們有什麼感想沒有？十六萬，十六萬的被人利誘去，利誘去不已，又幫助敵人再來屠殺我們未被利誘者，如我們仍不積極的總備抗戰來制止強盜，那麼我們的土地有多大，兄弟姊妹有多少！足供人家的威迫利誘呢？此刻不立即作守土的抗戰，那只有死亡了，那裏還用得着去測，拈卦擺壓？以血洗去民族的恥辱！以血爭奪回來的被誘作惡的貧苦同胞！重聚我們的中華民族的「天倫」呀！

疑問

單開間

看了初期「牛奮」欄裏趙剛毅先生的一篇「前奏」後；心中便產生了幾個疑問；所以現在將疑問寫了下來，（不但初期在內。）敬請趙先生答覆是望：今將疑點開列於后：

一，初期的「顧名思義」中說：「牛！賦性具有剛毅沉默忠實的美德。若再能有——有計劃的奮！——實在能剷除一切的障礙物……」這幾句，的確是有切實理論；底下又說：「……的確在現實不應學獅吼虎嘯，因不但不能收效致果反隨時有陷阱的危險……願愛護本刊同志應當學蠢牛樣的笨奮，俟奮到相當時機再學獅吼虎嘯。」前面的「奮」是「有計劃的」，後面的「奮」，却是「笨」的，叫人採取那一種的「奮」好呢？再者「俟奮到相當時機，再學獅吼虎嘯。」那末已有了計劃，何必再等相當時機啊？既然「牛若再能有——有計劃的奮！——能剷除一切阻礙。」這樣說來，直接可以奮到底好啦，何以後面收句上卻有「再學獅吼虎嘯」的一的字眼呢？而且「相當時機」是怎樣的「相當」？如若是我理想中的「相當」的話，那末一切都「相當」了，何必再獅吼虎嘯？因此我覺得這幾點值得請問一下。

二，（第二期的顧名思義，）「……而牛樣的思想和智識，的確有改良的必要！」這句話似乎太深，在我們淺顯的腦筋中，想不出改良的辦法；望求先生不吝賜下改良法議好嗎？再有「……往下多寫個性，（跟於自己明瞭的不應採用外來的玄虛理論，將自己的思想拖入幻境）……」在特別標記——括號——中的幾句；未免太自私了一點吧？「（假使別人不明瞭怎麼辦？「玄虛理論」請舉出幾個或一個例子來」先生！

三，（第四期的「為牛奮而寫」）「……雖然從死沉裏漸有了吼聲，但依然未步於時代化的途上這問題是要愛護本刊的同志大家共同研討的。」這一點要請將「怎樣才是時代化的途上」說明一下，在下的！我們不致盲目的無目的的共同研討；不知先生肯指示嗎？「……思想外的力量來克服思想，是很不經濟而且不可能的。我為了這個緣故，但議多寫個性的文字，及提證參考……」「思想外的力量，來克服思想」這句話未免太玄虛，不大使人了解，要請解釋一下！？至於「提證參考。」還請先生以身作則的先寫一篇，不知先生肯否？

四，（第五期的「有感漫」）「……所以我十二萬分志誠的希望愛護本刊同志設法盡職，使牛奮擴大，負當代的使命。」這話的確也有些疑問「盡職。」其職責是什麼？唉！可憐我們還沒有找到哩！請先生告訴我們吧？「……否則我獨吹獨打，感覺趣味太淡薄。」趙先生！第三期的牛奮，先生並沒有「吹打」呀！五期以來，先生的努力太辛苦了嗎？否則怎會「感到趣味太淡薄」呢？

總之，先生的思想意志，最好坦白的灌輸到我們的腦海中，以後不致使先生一人受罪！

給友人

（羅啓元）

朋友！大家相處有年，彼此也認識多好，說起身世來罷！都是大同小異；我們的態度，我們的行為，多少要有相知，究你有什麼不得已？大家可以來個商量，何須幹那種行為，朋友！要珍視自己的前途，穩踏了自己腳步，人生旅途，雖然難困，茫茫大海，雖然難渡，只要我們的立志！可以達登彼岸。朋友呀！我願你改悔，我願你自新。有為的青年，終有開闢我們光明的出路！

特載

公共租界工部局居住狀況委會報告書

界內居民應特別注意，研究它對於自身的影響

（十一）

草棚的被拆，受影響的居民，已經有四萬人。這報告書如被工部局採用，影響多少人，還不能說，不過以編者以客觀態度的研究，至少要影響居民百分之七十，商店百分之六十，不過這種影響為良為惡是在執行者的動機，本報以該報告書關係重大，特為刊出，請界內全體居民，特別注意，特別研究。 編者識

本報告書所以提及居住狀況之弊害為三市府轄境所同具，並非謂任何市府，可以任何其他市府為藉口，而不努力將此種狀況改良，所欲藉此鄭重表示者，為上海全埠因有工業，商業，及其他關係，致與貼近之農業區域，情形迥有不同，且因此不同之情形，乃使三市府轄境之內，均發生居住擁擠之弊害。

公共租界內之過於擁擠 本局之管理工廠事務股，曾根據一九三五年之戶口調查，將公共租界內之居住狀況，加以統計之研究，所得結果表示，界內一所之屋，平均住二，七三家，及一五，〇七人，但是項平均，係就全公共租界計算，而不適用於任何一區，關於工業或工人住宅區域之居住情，該股經特別研究，知工業區域內之房屋，包括為居住擁擠問題關鍵之甲弄房屋在內，以每所住有四家者居最多數，該股又不根據較為詳密之戶口統計，而自行舉行一種有限制之調查，每工業區內之里弄房屋，大都一所住二十四人，工人住宅之面積，普通為七一八平方呎，及八，〇七七立方呎，照此計算，每人可得地面三十平方呎，及三三七立方呎。

上文所言，係以管理工廠事務股之報告為根據，報告之原文如左：

社會小說　膏江潮（九九）

吳門陶鍾琦著　毗陵顧懷冰評

第十二回　夜半蓉郎演怪劇　醉中石漢發狂論

不很擁擠。老板心中早已老大不滿意，只是我是世交。不便辭退。我處於這種窘境。那有能力顧得蓉郎。休見笑。前番幾塊錢還是奔走借來的。如今蓉郎眞可怕。烟癮不發作猶可。不過氣息懨懨罷了。若發作時。慘厲得好似羊叫。而且床上不够他周旋。必須爬在地板上。手足並舉。把頭頸伸的長長的。一頭爬。一頭叫。模樣兒簡直不像個人了。而且每夜要發作。鬧的旅客大驚小怪。不得安枕。客棧的老板。好多次回絕我。要我搬他出去。起初我只得向老板情商。後來幾天更鬧的利害了。一定要我搬。我沒奈何。只得做些無聊事情。借報館名義嚇他。說若然不講交情。眞要我搬。我也未便再講交情。祇有把你們的內容。完全在報上揭穿了。因為小客棧大都兼賣烟。其實就是變相燕子窩。老板給我一嚇。果然就範。再也不敢道個不字（社會祕史趁勢點破）君燕皺着眉道。這樣下去蓉郎也不是個了局呢。錚如道。豈但蓉郎不了。我也不了，後來幾天的房飯金。也即是我去張羅的。張羅到沒法。只得和報界中人。與蓉郎有交誼的商量。告訴蓉郎窘況。請他們接濟一下。誰知他們個個翩翩少年。個個內容措大。比我還窮的利害。

寶業部上海魚市場出品

魚鬆 鯗鬆（商標 TRADE MARK）

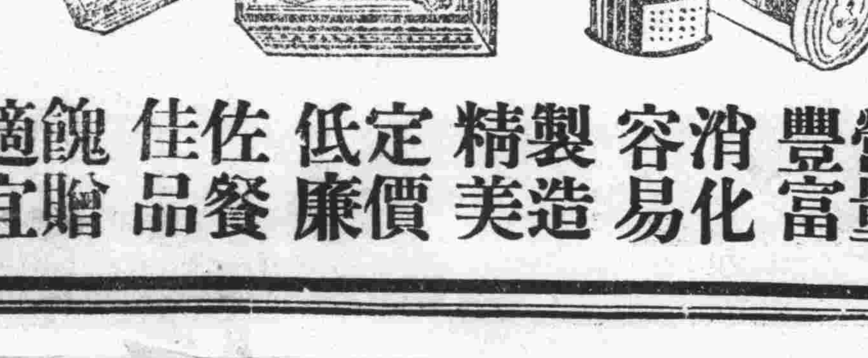

總發行：本場推銷股電話 市區七七〇九一…四 租界五一四五〇
製造：本場製造部電話租界五三三八五六
本埠經銷◉各大公司◉各食品店
營量豐富 消化容易 製造精美 定價低廉 佐餐佳品 餽贈適宜

三十年來之——
浙江興業銀行
辦理銀行信託儲蓄業務
總行 上海北京路二百三十號
備有詳章 承索即寄